

# **PRESUPUESTO CIUDADANO 2014**

## ¿Sabes que es el Presupuesto Ciudadano?

El presupuesto ciudadano es la forma de difundir de manera sencilla, clara y transparente de donde se obtienen los recursos (ingreso) y cual es el destino (gasto) a los que están dirigidos, según las necesidades del Instituto.



## El Presupuesto de Egresos del ITAIPBC

Es la manera de programar cada año el gasto que el Instituto realizará para prestar los servicios a la ciudadanía.

Es uno de los documentos que refleja las prioridades que se deben atender con los recursos públicos, los cuales siempre son limitados



## ¿Cuál es la importancia del Presupuesto de Egresos?

La importancia del *Presupuesto de Egresos* radica en que nunca ningún recurso es suficiente si no se sabe utilizar, por lo tanto en él se plasman las necesidades a cubrir en un corto plazo, orientados a la capacitación, difusión y cumplimiento de la Ley de Transparencia y Acceso a la Información Pública para el Estado de Baja California (Resolver Recursos de Revisión, Denuncias Públicas, Solicitudes de Acceso a la Información Pública , Evaluación de los Portales de Obligaciones de Transparencia de los Sujetos Obligados etc.



## *¿De dónde se obtienen los recursos para el Gasto Público?*

El dinero que contempla el presupuesto, se obtienen del pago que los ciudadanos y empresas hacen en impuestos (Impuesto sobre la renta, IVA, etc), derechos (por la expedición de copias certificadas, legalización de firmas, reposición de constancias, etc), aprovechamientos (multas de tránsito, recargos por pago extemporáneo de impuestos, etc) y otras contribuciones; de los ingresos de la venta de petróleo, así como de la venta de bienes y servicios de las empresas y organismos públicos, además de la aportación que la Secretaría de Hacienda da a nuestro Estado y todo esto se refleja en la Ley de Ingresos



## ¿Cómo se elabora el Presupuesto?: Ciclo Presupuestario.

**Ciclo presupuestario.-** Para que el Instituto sepa con cuánto dinero dispondrá para el gasto público, en qué se gastará y cómo se rendirá cuentas a los ciudadanos sobre ese gasto, existe un proceso llamado Ciclo Presupuestario.

Elaboración del Proyecto a través de las necesidades de cada programa presupuestario que conforman el ITAIPBC.

Instancia de análisis y discusión del Proyecto de Presupuesto del Instituto que se realiza por medio del Pleno del Instituto.



**01** Formulación

b) **Presentación proyecto ante Comisión.-** Poder Legislativo (Congreso del Estado), convoca al Instituto a fin de llevar a cabo presentación proyecto de Presupuesto.

c) **Aprobación.-** El Poder Legislativo (Congreso del Estado), notifica al Instituto a más tardar el 31 de diciembre del ejercicio fiscal anterior al que correspondan, monto aprobado en caso de ser desigual al presentado el Instituto deberá de formular presupuesto modificado.

**02**

Discusión  
y  
Aprobación



e) **Publicación.-** El Instituto a más tardar el día 15 de Enero del ejercicio al que corresponda deberá de publicar el Presupuesto de Egresos en el Periódico Oficial del Estado el desglose a nivel de ramo, capítulo, concepto y partidas.



Evaluación

**04**



**OFSBC**  
Órgano de Fiscalización Superior  
del Estado de Baja California

Proceso de análisis del ejercicio presupuestario del periodo anterior. Por medio del ORFIS.

Ejecución



**03**



Proceso de entrega mensual por parte de la SPF al Instituto de los recursos presupuestarios, registro del gasto efectivo y devengado.

## ¿Cómo se otorga el Ingreso para el ejercicio fiscal 2014 al Instituto?

Origen de los ingresos	Importe
100% de Subsidio entregado por la Secretaria de Planeación y Finanzas (SPF)	\$10,500,000.00
<b>Total</b>	<b>\$ 10,500,000.00</b>

## ¿Cuál es el Presupuesto de Egresos para el ejercicio fiscal 2014?

<b>Ingreso</b>	=	<b>Gasto</b>
<b>\$10,500,000.00</b>		<b>\$10,500,000.00</b>



## ¿Quién vigila el manejo de los Recursos Públicos?

- Contraloría Interna
- Órgano de Fiscalización Superior del Estado de Baja California (ORFIS)



**OF SBC**  
Órgano de Fiscalización Superior  
del Estado de Baja California

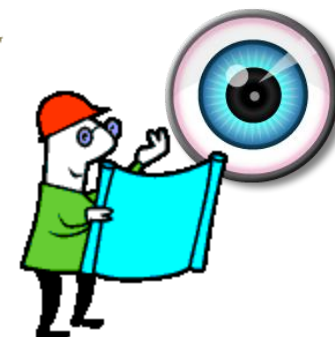



El total de PLAZAS autorizadas para el Ejercicio Fiscal 2014 del ITAIPBC es de 17; 100% servidores públicos de confianza;

Los trabajadores de confianza dependen de la naturaleza de las funciones desempeñadas y no de la designación que se le dé al puesto.

La estructura Orgánica se encuentra publicada en la página del Portal de Obligaciones de Transparencia del ITAIPBC, accediendo de la siguiente manera:

1. Entrar a: [www.itaipbc.org.mx/index.php/transparencia](http://www.itaipbc.org.mx/index.php/transparencia)
2. Abrir la fracción II del Artículo 11 y seleccionar Estructura Orgánica Ejercicio fiscal 2014



Nivel	SUELDO DIARIO	COMPENSACION DIARIA
I	833.33	1,566.67
II	235.73	830.93
III	235.73	664.27
IV	178.53	388.47
V	178.53	371.47
VI	178.53	321.47
VII	178.53	278.13
VIII	136.47	278.13
IX	178.53	188.13

El Tabulador Salarial se encuentra publicado en el Portal de Obligaciones de Transparencia del ITAIPBC, accediendo de la siguiente manera:

1. Entrar a: [www.itaipbc.org.mx/index.php/transparencia](http://www.itaipbc.org.mx/index.php/transparencia)
2. Abrir la fracción VII Artículo 11, (plantilla de personal), Ejercicio fiscal 2014, Tabulador Salarial.

# ¿En qué se gastan los recursos públicos?

## Clasificación por Objeto de Gasto –Económica

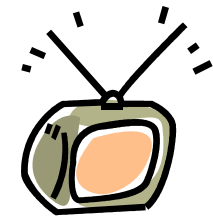
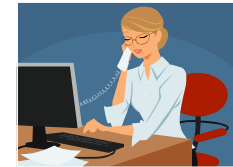
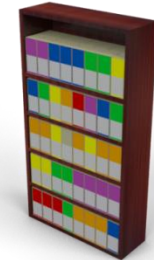
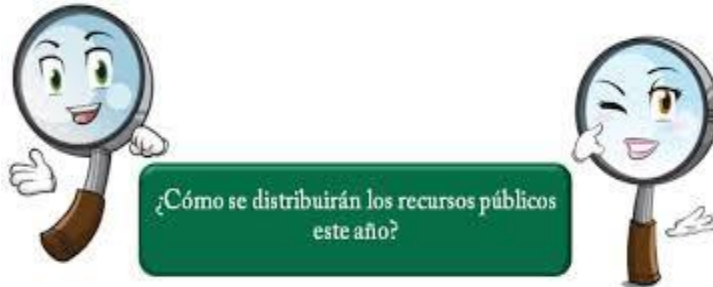

Distribución	Importe
<b>Gasto Corriente (operatividad)</b>	
<b>Servicios Personales</b> (sueldos, compensaciones, aguinaldo, servicio medico etc)	\$ 7,987,857.66
<b>Materiales y Suministros</b> (papelería, limpieza, uniformes, cafetería, gasolina etc.)	\$ 187,790.00
<b>Servicios Generales</b> (luz, agua, teléfono, renta, viáticos, hospedaje, copiadora, difusión, cassetas etc)	\$ 2,316,352.34
Transferencias, Asignaciones, Subsidios y Otras Ayudas (aportación para la métrica de transparencia)	\$ 5,000.00
<b>Gasto de Capital (bienes)</b>	
Bienes Muebles, Inmuebles e Intangibles (escritorio, silla, librero etc)	\$ 3,000.00
<b>Total:</b>	<b>\$ 10,500,000.00</b>



# ¿Quién Gasta el recurso público?

## Clasificación Administrativa



La Clasificación Administrativa tiene como propósito básico identificar las unidades administrativas que integran al ITAIPBC a través de las cuales se realiza la asignación, gestión y rendición de los recursos públicos del Instituto.



Unidad Administrativa	Presupuesto autorizado
Pleno	3,798,552.00
Secretaria Ejecutiva	539,518.33
Coordinación de Administración y Procedimientos	2,722,831.23
Coordinación de Asuntos Jurídicas	1,160,522.14
Coordinación de Capacitación y Difusión	915,037.86
Coordinación de Evaluación y Seguimiento	909,069.87
Contraloría Interna	454,468.57
<b>Total</b>	<b>10,500,000.00</b>

# ¿Cómo se gastan los recursos públicos? Clasificación por Tipo de Gasto



Las transacciones públicas que genera el Instituto son mediante gastos (Corriente y de Capital)

*Los tipos de gastos aplicables al Instituto son:*

	Importe
Gasto Corriente (operatividad)	10,497,000.00
Gasto de Capital (bienes)	3,000.00
<b>Total:</b>	<b>\$ 10,500,000.00</b>

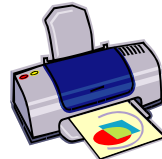

# ¿Para que se gastan los recursos públicos? Clasificación Funcional-Programática



Muestra el destino de los recursos públicos, a donde se utilizarán en el Instituto.

Programa	Nombre del Programa	Unidades Administrativas	Presupuesto Anual
001	Acceso a la información, transparencia y rendición de cuentas	Pleno	3,798,552.00
002	Garantizar la eficiencia en sesiones de Pleno, supervisión a coordinaciones y el oportuno cumplimiento de los acuerdos del Pleno	Secretaría Ejecutiva	539,518.33
003	Administración responsable de los recursos públicos	Coordinación de Administración y Procedimientos	2,722,831.23
004	Substanciación de Recursos de Revisión y Denuncias Pública	Coordinación de Asuntos Jurídicas	1,160,522.14
005	Promover la cultura de la transparencia y acceso a la información pública	Coordinación de Capacitación y Difusión	915,037.86
006	Vigilar el cumplimiento de la LTAIPB	Coordinación de Evaluación y Seguimiento	909,069.87
007	Fiscalización del gasto público y evaluación de meta	Contraloría Interna	454,468.57
<b>Total Presupuesto Aprobado al 30 de Junio de 2014</b>			<b>10,500,000.00</b>

## ¿El Instituto cuenta con un presupuesto?

El Presupuesto de Egresos es una Información pública de oficio la cual puedes encontrar publicada en el Portal de Obligaciones de Transparencia de este Instituto, accediendo de la siguiente manera:

<http://www.itaipbc.org.mx/files/presupuesto/PRESUPUESTO-APROBADO-2014.pdf>

- a) [www.itaipbc.org.mx](http://www.itaipbc.org.mx)
- b) Dando un click en Barra Superior que dice: TRANSPARENCIA
- c) Aparece: Información de Oficio
- d) Da un click en: **Artículo 11.-** En cumplimiento a las obligaciones de información de oficio que el ITAIPBC tiene como sujeto obligado de la Ley en la materia, **VIII.-**Respecto del presupuesto de egresos aprobado, por programas, grupos y partidas de gastos, y los informes sobre su ejecución; así como de la situación financiera y en su caso, respecto a la deuda pública;
- e) Da click en la columna “Ejercicio fiscal 2014”
- f) Da click en la columna “Presupuesto de egresos aprobado” o bien caso de requerirlo detalladamente por programa
- g) Dar click en la columna “[Presupuesto de egresos aprobado por programas](#)”



## Presupuesto de Egresos Periódico Oficial del Estado de Baja California

El Presupuesto de Egresos del Instituto se publicó el 17 de Enero de 2014, el cual se encuentra en nuestra página del Portal de Obligaciones de Transparencia de este Instituto, accediendo de la siguiente manera:

Artículo 11 fracción VIII, periodo 2014, presupuesto de egresos aprobado

Enlace:

<http://www.itaipbc.org.mx/files/presupuesto/PRESUPUESTO-APROBADO-2014.pdf>

Periódico Oficial del Estado de Baja California	
Francisco Arturo Vega de Lamadrid Gobernador del Estado	Autorizado como correspondencia de segunda clase por la Dirección General de Correos el 25 de Marzo de 1956.
Lorato Quintero Quintero Director	Las Leyes y demás disposiciones rigen por el solo hecho de publicarse en este periódico.
Tomo CXXI Mexicali, Baja California, 17 de enero de 2014. No 3	
<b>Índice</b>	
<b>SECCION II</b>	
<b>PODER EJECUTIVO ESTATAL</b>	
<b>SECRETARÍA GENERAL DE GOBIERNO</b>	
DECRETO DEL EJECUTIVO DEL ESTADO mediante el cual se condona el pago del 100% de los recargos moratorios generados hasta la entrada en vigor del Decreto por falta de pago oportuno de Derechos cobrados por los servicios que ha prestado el Instituto para el Desarrollo Humano y de la Vivienda para el Estado de Baja California, a que se refiere el Artículo 23 de la Ley de Ingresos del Estado, siempre y cuando el contribuyente cubrió el total de su adeudo, mediante una sola exhibición y en efectivo, o en especie mediante dación en pago, a más tardar el día 30 de diciembre de 2014, o en pago de parcialidades de conformidad con el referido Decreto.....	3
DECRETO DEL EJECUTIVO DEL ESTADO mediante el cual se crea el Comité de Transparencia del Estado de Baja California como un órgano consultivo y auxiliar de la Administración Pública del Estado, de carácter permanente, el cual fungirá como instancia de coordinación entre los sectores público, privado y social, y cuyo objeto es contribuir a la definición de objetivos, metas, estrategias, acciones y prioridades en materia de productividad y empleo en el Estado de Baja California.....	8
<b>ORGANISMOS DESCENTRALIZADOS ESTATALES</b>	
<b>INSTITUTO DE TRANSPARENCIA Y ACCESO A LA INFORMACIÓN PÚBLICA DE B.C.</b>	
PRESUPUESTO DE EGRESOS PARA EL EJERCICIO FISCAL 2014.....	19
<b>UNIVERSIDAD POLITÉCNICA DE BAJA CALIFORNIA</b>	
FE DE ERRATAS respecto del documento publicado en el Periódico Oficial del Estado de Baja California en su Sección II, en que se publica el Presupuesto de Egresos.....	21

**ITAIPBC u Órgano Garante:** Instituto de Transparencia y Acceso a la Información Pública del Estado de Baja California

**Portal de Obligaciones de Transparencia:** La página institucional de Internet que establezcan los Sujetos Obligados para publicar la información de oficio, a que se refiere la Ley.

**LTAIPBC.-** Ley de Transparencia y Acceso a la Información Pública para el Estado de Baja California.

**SPF.-** Secretaría de Planeación y Finanzas del Estado de Baja California.

**Aranceles.-** Un arancel es el tributo que se aplica a los bienes, que son objeto de importación o exportación. El más extendido es el impuesto que se cobra sobre las importaciones, mientras los aranceles sobre las exportaciones son menos corrientes; también pueden existir aranceles de tránsito que graban los productos que entran en un país con destino a otro.

**ARTÍCULO 29.-** Los Poderes Legislativo y Judicial, así como los Órganos Autónomos, remitirán sus Proyectos de Presupuesto de Egresos al Ejecutivo del Estado, por conducto de la Secretaría de Planeación y Finanzas, a más tardar el día 20 de noviembre del año inmediato anterior al que correspondan, para que se incorporen las ayudas, subsidios o transferencias que les correspondan en el proyecto de Presupuesto de Egresos de la Administración Pública Centralizada del Poder Ejecutivo.

**Gasto corriente.-** Son los gastos de consumo y/o de operación, el arrendamiento de la propiedad y las transferencias otorgadas a los otros componentes institucionales del sistema económico para financiar gastos de esas características.

**Gasto de capital.-** Son los gastos destinados a la inversión de capital y las transferencias a los otros componentes institucionales del sistema económico que se efectúan para financiar gastos de estos con tal propósito.



**Armonización:** Es la revisión, reestructuración y compatibilización de los modelos contables vigentes a nivel nacional, a partir de la adecuación y fortalecimiento de las disposiciones jurídicas que las rigen, de los procedimientos para el registro de las operaciones, de la información que deben generar los sistemas de contabilidad gubernamental, y de las características y contenido de los principales informes de rendición de cuentas.

**Clasificador por Objeto de Gasto:** Ordena de forma sistemática y homogénea todos los conceptos de gastos descritos en el Presupuesto de Egresos, de acuerdo con la naturaleza de los bienes, servicios, activos y pasivos financieros (publicado en el DOF el 9 de diciembre de 2009 el capítulo y concepto, publicado en el DOF el 10 de junio de 2010 la partida genérica y publicado en el DOF el 19 de noviembre de 2010 las adecuaciones).

**Clasificador por tipo de Gasto:** Identifica la naturaleza del gasto. Relaciona las transacciones públicas que generan gastos con los grandes agregados de la clasificación económica (publicado en el DOF el 10 de junio de 2010).

**Clasificación Administrativa:** Tiene como propósitos básicos identificar las unidades administrativas a través de las cuales se realiza la asignación, gestión y rendición de los recursos financieros públicos, así como establecer las bases institucionales y sectoriales para la elaboración y análisis de las estadísticas fiscales, organizadas y agregadas, mediante su integración y consolidación.

**Clasificación Económica:** Permite ordenar a éstas de acuerdo con su naturaleza económica, con el propósito general de analizar y evaluar el impacto de la política y gestión fiscal y sus componentes sobre la economía en general.

**Clasificación Funcional:** Presenta el gasto público según la naturaleza de los servidores gubernamentales brindados a la población. Se identifica el presupuesto destinado a funciones de gobierno, desarrollo social y desarrollo económico.

**Presupuesto de Egresos:** Tiene por finalidad registrar, a partir del Presupuesto de Egresos del período y mediante los rubros que lo componen, las operaciones presupuestarias del período.

**Nivel:** La escala de percepciones relativas a los puestos ordenados en el mismo grado

**Puesto:** Es la unidad de trabajo impersonal compuesto por un conjunto de tareas, responsabilidades, funciones y condiciones específicas.

**Estructura Orgánica:** Unidades administrativas que integran una dependencia y/o entidad, donde se establecen niveles jerárquico-funcionales de conformidad con las atribuciones que a la misma le asigna la Ley del Instituto de Transparencia y Acceso a la Información Pública del Estado de Baja California , así como el reglamento interior correspondiente. De esta forma se identifica el sistema formal.

# **PRESUPUESTO CIUDADANO 2014**